

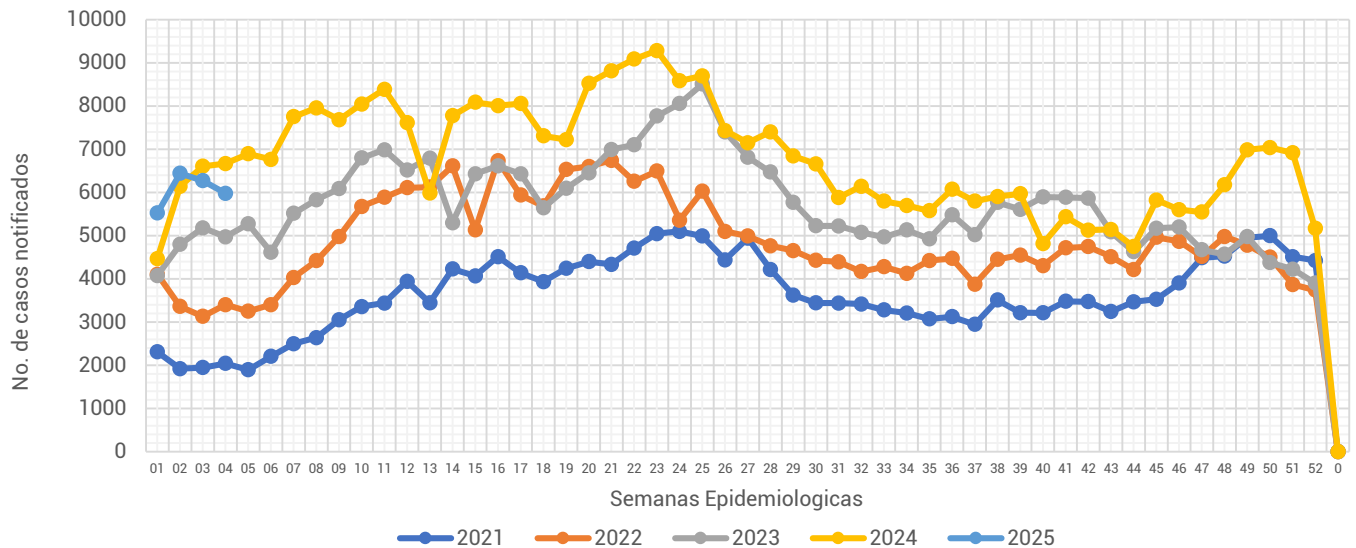

Informe Semanal de las Enfermedades Infecciosas y Parasitarias del Aparato Digestivo.

Gráfica 1.- Notificación de casos de Enfermedades Infecciosas y Parasitarias del Aparato Digestivo en la Ciudad de México, por semana epidemiológica (SE), del 2021 al 2025.



Fuente: Sistema Único Automatizado de la Vigilancia Epidemiológica (SUAVE/SSPCDMX) 2021-2025, con corte a la SE No. 04.

Al analizar la **Gráfica 1**, encontramos que la notificación para esta semana se encontró por debajo de lo notificado durante el 2024, pero se mantuvo por encima de lo notificado durante los años anteriores. En relación a la notificación semanal, esta semana se registro una disminución de casos, en relación a la semana pasada. Al observar el canal endémico, la notificación de esta semana se registra en zona de seguridad. (ver Gráfica 2)

Gráfica 2.- Canal endémico de las Enfermedades Infecciosas y Parasitarias del Aparato Digestivo en la Ciudad de México durante el 2025.

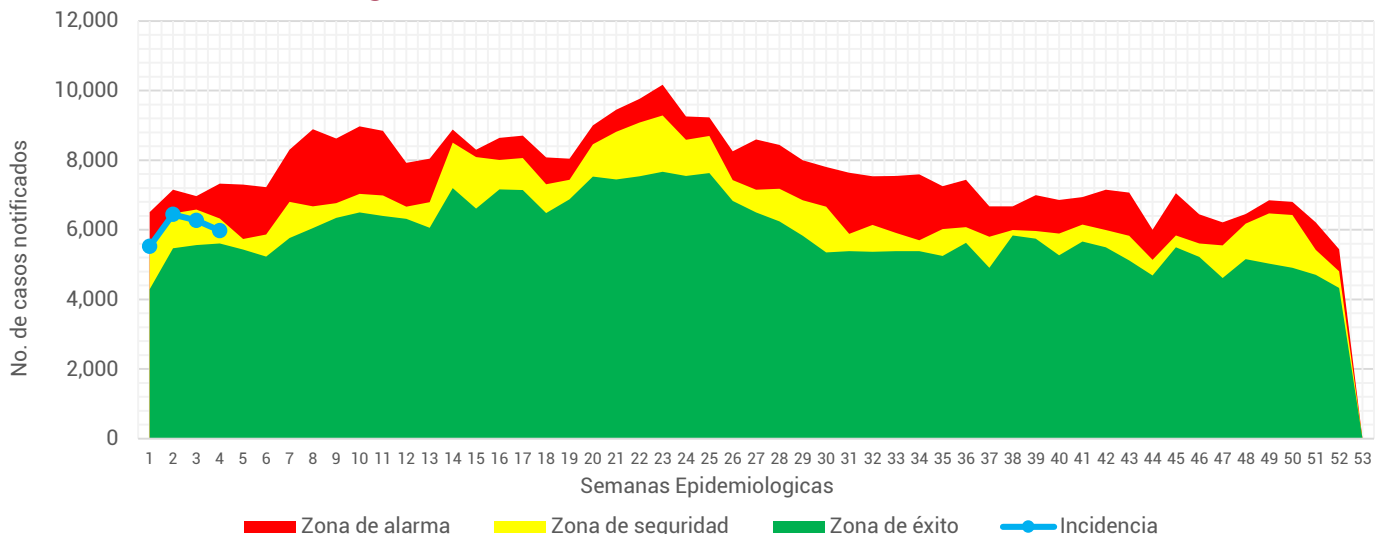

Fuente: Sistema Único Automatizado de la Vigilancia Epidemiológica (SUAVE/SSPCDMX) 2016-2025, no se consideraron años pandemia para el canal endémico.



Tabla 1.- Total de casos notificados de las Enfermedades Infecciosas y Parasitarias del Aparato Digestivo en la Ciudad de México, por padecimiento hasta la SE 04 del 2021 al 2025.

Padecimiento	Año				
	2021	2022	2023	2024	2025
Absceso hepático amebiano(A06.4)	1	0	5	1	1
Amebiasis intestinal(A06.0-A06.3, A06.9)	86	100	172	202	146
Ascariasis(B77)	1	7	4	3	3
Enterobiasis(B80)	24	1	0	5	4
Fiebre paratifoidea(A01.1-A01.4)	0	1	0	0	0
Fiebre tifoidea(A01.0)	0	1	1	0	1
Giardiasis(A07.1)	5	4	13	39	23
Infecciones intestinales por otros organismos y las mal definidas(A04, A08-A09 EXCEPTO A08.0)	7,775	13,478	18,287	22,967	23,453
Intoxicación alimentaria bacteriana(A05)	39	54	43	77	35
Otras helmintiasis(B65-B67, B70-B76, B78, B79, B81-B83 EXCEPTO B73 y B75)	161	250	307	241	197
Otras infecciones intestinales debidas a protozoarios(A07.0, A07.2, A07.9)	112	110	171	335	333
Otras salmonelosis(A02)	18	2	20	14	22
Shigelosis(A03)	0	0	4	0	0
Total general	8,222	14,008	19,027	23,884	24,218

En este grupo de diagnósticos se registra la notificación de 13 padecimientos.

Durante la 1era semana del 2025 se notificaron un total de **24,218** casos, siendo las infecciones intestinales por otros organismos y las mal definidas las que concentran el mayor número de casos con **23,453** lo que representó el 96.9% del total de casos notificados.

Fuente: Sistema Único Automatizado de la Vigilancia Epidemiológica (SUAVE/SSPCDMX) 2021-2025.

Gráfica 3.- Distribución de los casos de las Enfermedades Infecciosas y Parasitarias del Aparato Digestivo en la Ciudad de México por Institución Notificante durante el 2025.

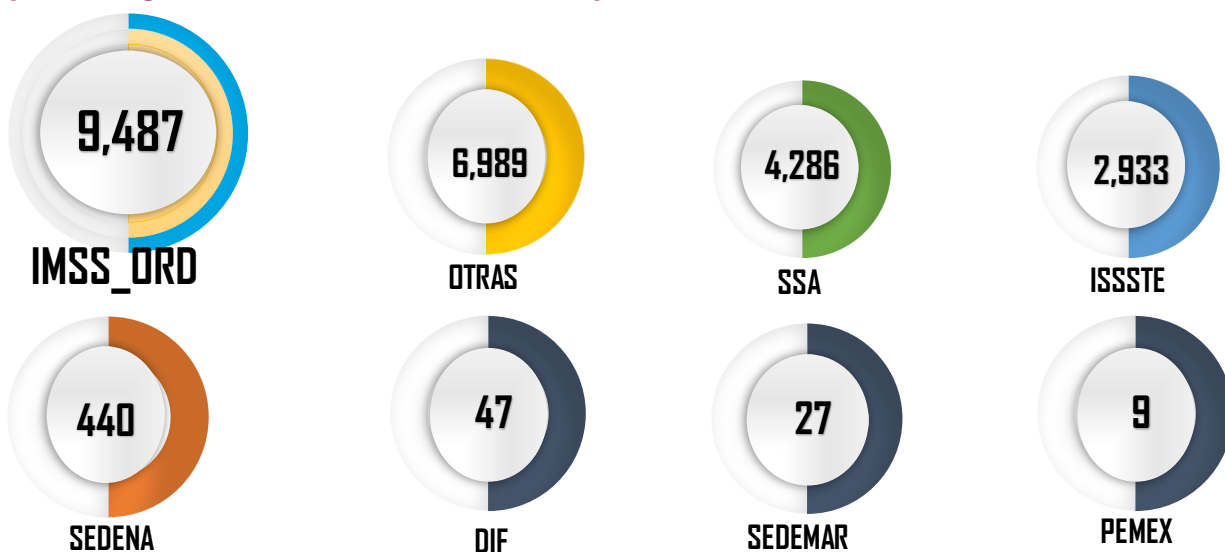

Fuente: Sistema Único Automatizado de la Vigilancia Epidemiológica (SUAVE/SSPCDMX) 2025 *Información preliminar.

En cuanto a su distribución por institución notificante en la **Gráfica 3** podemos ver que el IMSS Ordinario y Otras unidades concentraron un 68.03% del total de casos notificados con un total de **16,476 casos**.



Gráfica 4.- Incidencia por grupo de edad y sexo de las Enfermedades Infecciosas y Parasitarias del Aparato Digestivo en la Ciudad de México durante el 2025.

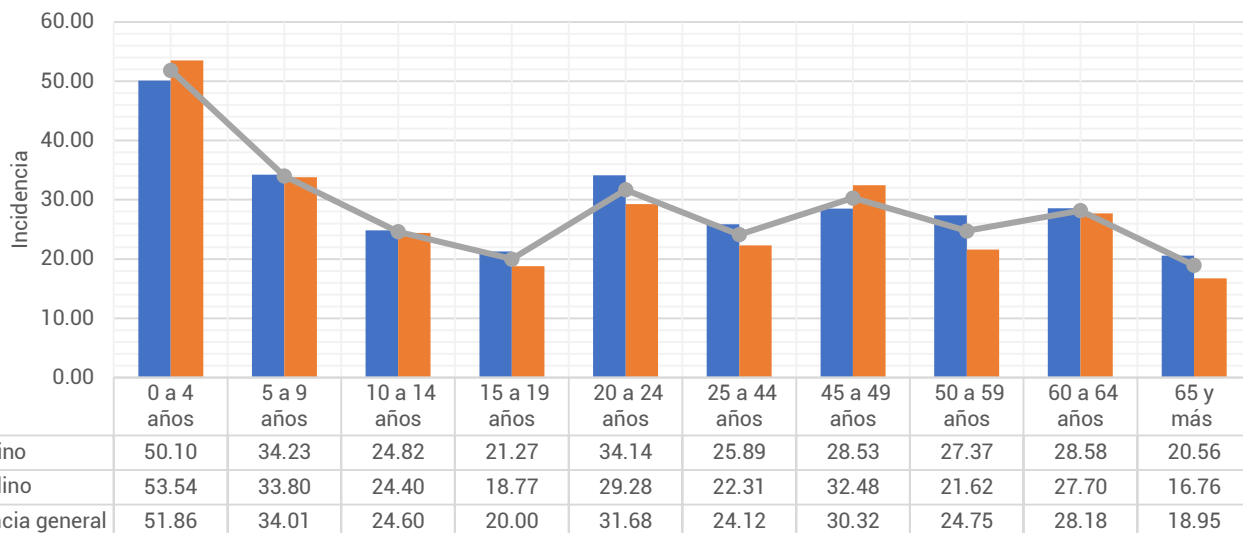

Fuente: Sistema Único Automatizado de la Vigilancia Epidemiológica (SUAVE/SSPCDMX) 2025, con corte a la SE 04

**Información preliminar, * Incidencia por 1,000 habitantes

En cuanto a los grupos de edad podemos ver que los más afectados son los menores de 9 años, registrando una mayor incidencia en el grupo de 0 a 4 años con un total de 51.86 casos por cada 1,000 niños de la CDMX. Respecto a las diferencias por sexo en los menores de 14 años los hombres registraron mayor incidencia, mientras que en los mayores de 15 años las mujeres son las más afectadas. (ver Gráfica 4)

Tabla 2.- Incidencia por Jurisdicción Sanitaria y sexo de las Enfermedades Infecciosas y Parasitarias del Aparato Digestivo en la Ciudad de México durante el 2025.

Jurisdicción	Total		Femenino		Masculino	
	Casos	Incidencia	Casos	Incidencia	Casos	Incidencia
01 Gustavo A. Madero	3,611	30.69	1,893	30.97	1,718	30.37
02 Azcapotzalco	1,036	25.59	585	27.36	451	23.62
03 Iztacalco	1,488	39.55	787	39.76	701	39.32
04 Coyoacán	1,486	24.37	815	25.29	671	23.35
05 Álvaro Obregón	1,451	19.44	838	21.38	613	17.30
06 Magdalena Contreras	670	27.05	398	30.75	272	23.01
07 Cuajimalpa	557	27.86	304	28.94	253	26.66
08 Tlalpan	1,399	20.42	787	21.99	612	18.71
09 Iztapalapa	3,297	17.91	1,816	19.04	1,481	16.69
10 Xochimilco	1,031	24.14	322	14.80	709	33.82
11 Milpa Alta	214	14.88	116	15.72	98	14.00
12 Tláhuac	799	21.09	423	21.60	376	20.53
13 Miguel Hidalgo	1,402	36.68	785	38.42	617	34.69
14 Benito Juárez	2,318	58.90	1,263	59.69	1,055	57.98
15 Cuauhtémoc	2,097	39.17	1,175	41.79	922	36.28
16 Venustiano Carranza	1,362	32.49	792	35.80	570	28.80
Total	24,218	27.01	13,099	27.94	11,119	25.99

Fuente: Sistema Único Automatizado de la Vigilancia Epidemiológica (SUAVE/SSPCDMX) 2025, con corte a la SE 04

* Incidencia por 1,000 habitantes



En la **Tabla 2**, podemos ver que la incidencia general de las Enfermedades Infecciosas y Parasitarias del Aparato Digestivo fue de **27.01** casos por cada 1,000 habitantes de la CDMX, siendo las mujeres las más afectadas con una incidencia de **27.94** casos por cada 1,000 mujeres. En cuanto a su comportamiento por Jurisdicción Sanitaria encontramos que 7 de las 16 Jurisdicciones registraron incidencias por encima que la de la CDMX, siendo Benito Juárez la que registró la incidencia más alta con **58.90** casos por cada 1,000 habitantes.

Gráfica 5.- Incidencia general de las Enfermedades Infecciosas y Parasitarias del Aparato Digestivo en la Ciudad de México por Jurisdicción Sanitaria durante el 2025.

Jurisdicción	Total	
	Casos	Incidencia
01 Gustavo A. Madero	3,611	30.69
02 Azcapotzalco	1,036	25.59
03 Iztacalco	1,488	39.55
04 Coyoacán	1,486	24.37
05 Álvaro Obregón	1,451	19.44
06 Magdalena Contreras	670	27.05
07 Cuajimalpa	557	27.86
08 Tlalpan	1,399	20.42
09 Iztapalapa	3,297	17.91
10 Xochimilco	1,031	24.14
11 Milpa Alta	214	14.88
12 Tláhuac	799	21.09
13 Miguel Hidalgo	1,402	36.68
14 Benito Juárez	2,318	58.90
15 Cuauhtémoc	2,097	39.17
16 Venustiano Carranza	1,362	32.49
Total	24,218	27.01

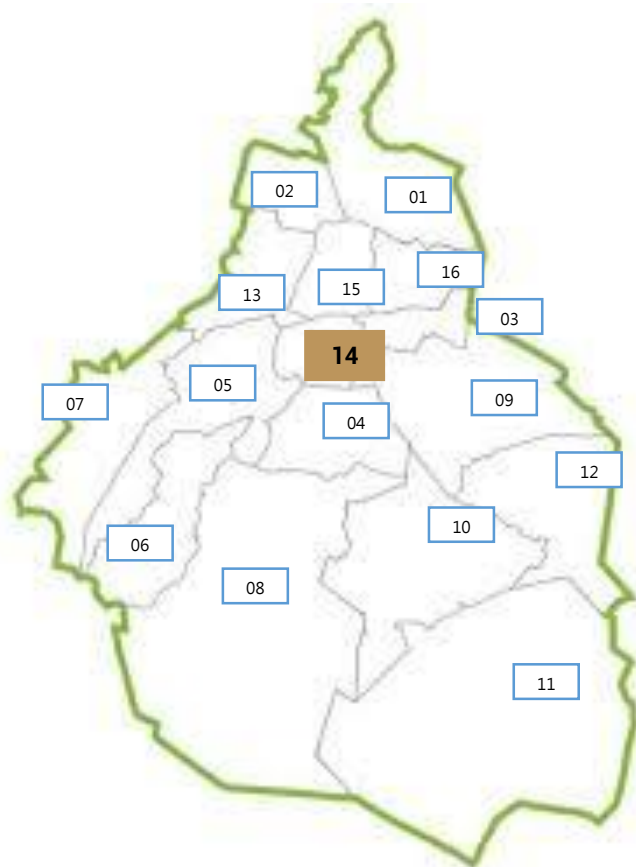

Fuente: Sistema Único Automatizado de la Vigilancia Epidemiológica (SUAVE/SSPCDMX) 2025, con corte a la SE 04.

* Incidencia por 1,000 habitantes

